

PN FEAMPA

ITALIA 2021/2027

DISPOSIZIONI ATTUATIVE

OBIETTIVO SPECIFICO 2.2

AZIONE 4

“Resilienza, stabilità, trasparenza ed equa concorrenza nei settori della commercializzazione e trasformazione e miglioramento dell’organizzazione di mercato dei prodotti della pesca ed acquacoltura”

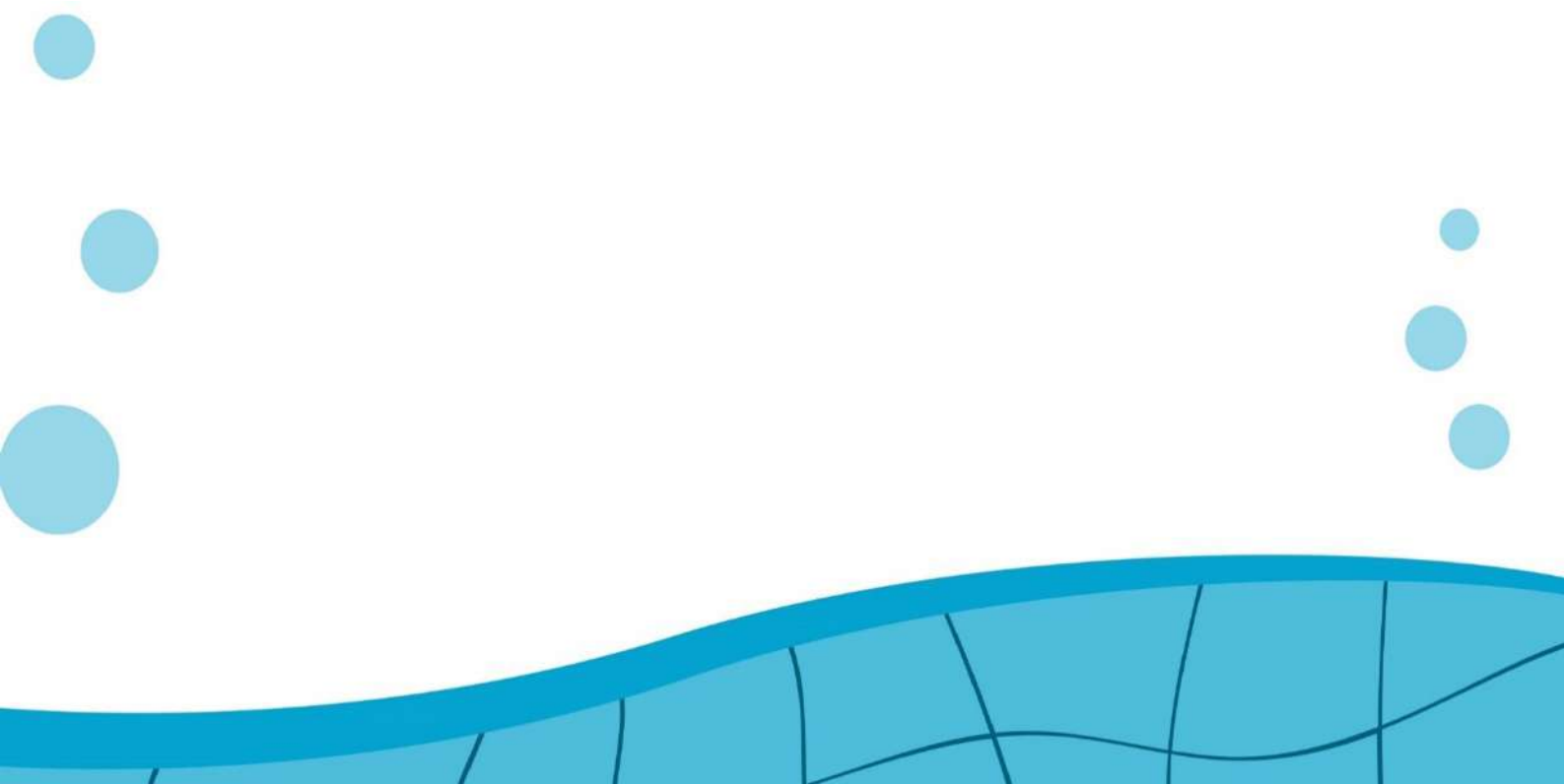

DISPOSIZIONI ATTUATIVE DI INTERVENTO
PN FEAMPAITALIA 2021/2027

Documento	Scheda di Azione
Versione	2
Approvazione	Tavolo Istituzionale
Data	XX/XX/2024
Codice intervento	222402
Articolo del Reg. (UE) 2021/1139	Art. 28
Programma	2021IT14FMPR001 Vers. 3.0 - Approvato in data 24/05/2024 con Decisione di Esecuzione della Commissione Europea n. C(2024) 3582 final

INDICE

1	QUADRO DI RIFERIMENTO DELL'INTERVENTO	5
2	OBIETTIVO SPECIFICO	5
3	FINALITA' DELL'AZIONE	5
4	SCHEDA DI INTERVENTO	6
4.1	AREA TERRITORIALE DI ATTUAZIONE	6
4.2	ATTIVITA' AMMISSIBILI	7
4.3	OPERAZIONI ATTIVABILI	8
4.4	APPLICABILITA' DEGLI AIUTI DI STATO	13
4.5	SOGGETTI AMMISSIBILI A PRESENTARE ISTANZA DI SOSTEGNO	13
4.6	MODALITA' ATTUATIVE DELL'INTERVENTO	13
4.7	I CRITERI DI AMMISSIBILITA' DELL'INTERVENTO	14
4.8	DOCUMENTAZIONE MINIMA DI ACCESSO ALL'INTERVENTO	16
4.9	SPESE AMMISSIBILI	17
4.10	SPESE NON AMMISSIBILI	18
4.11	SPESA MASSIMA AMMISSIBILE	18
4.12	MISURA DEL CONTRIBUTO PUBBLICO E PARTECIPAZIONE DEL FEAMPA	19
4.13	USO DI STRUMENTI FINANZIARI	19
4.14	CRITERI DI SELEZIONE	19
4.15	NOTA METODOLOGICA AI CRITERI DI SELEZIONE	23
4.16	INDICATORI DI RISULTATO	28
4.17	COEFFICIENTE CLIMATICO ED AMBIENTALE	29
4.18	VINCOLI DI ALIENABILITA' E DI DESTINAZIONE	29
4.19	OBBLIGHI SPECIFICI DELL'INTERVENTO	30
4.20	NOTE	30

DEFINIZIONI

- “Impresa acquicola”- un’impresa che esegue una o più attività connesse all’acquacoltura.
- “Impresa di pesca”- un’impresa che esegue l’attività di pesca commerciale professionale in ambienti marini, salmastri o dolci, sia in forma autonoma, che collettiva.
- “Prodotti della pesca e dell’acquacoltura”: i prodotti elencati nell’allegato I del regolamento (UE) n. 1379/2013.
- “Settore della pesca e dell’acquacoltura”: il settore economico che comprende tutte le attività di produzione, trasformazione e commercializzazione dei prodotti della pesca o dell’acquacoltura.
- “Piccola pesca costiera”: attività di pesca praticate da:
 - a) pescherecci nei mari e nelle acque interne di lunghezza fuori tutto inferiore a 12 metri, di stazza, misurata in GT, inferiore a 15 che non utilizzano gli attrezzi trainati come definiti nella Tabella 3 dell’allegato del regolamento (CE) n. 1799/2006 del Consiglio;
 - b) pescatori a piedi, compresi i pescatori di molluschi.
- Lunghezza fuori tutto di un’imbarcazione da pesca: si intende quella Comunitaria riportata sulla Licenza da Pesca, ovvero quella presente sull’attestazione provvisoria.
- “Tipologia di Intervento” - I 16 tipi di intervento ammissibili al sostegno FEAMPA sono riportati nell’Allegato IV del Reg. (UE) 2021/1139.
- “Tipologia di Operazione”- Una o più operazioni, con codice da i a 66, riportate nella Tabella 7 del Reg.(UE) 2022/79.
- “Investimento” - per investimento ci si riferisce a qualsiasi tipologia di spesa legata all’esecuzione di lavori, all’acquisto di attrezzature e di servizi.
- “Soggetto attuatore dell’intervento” – Autorità di Gestione (AdG) ovvero Organismi Intermedi (OO.II.).
- PNSA - Piano Nazionale Strategico Acquacoltura.
- PPC – Piano di Produzione e Commercializzazione.
- SNAI: la Strategia Nazionale per le Aree Interne (SNAI) è la strategia definita dall’Accordo di Partenariato 2014-2020, basata su un approccio integrato di interventi di sviluppo locale e di rafforzamento di servizi essenziali, inquadrati in strategie territoriali espresse da coalizioni locali di queste aree. Nel ciclo 2021-2027 si continuerà con tale approccio proseguendo nel sostegno di coalizioni già identificate nel ciclo 2014-2020 e identificandone di nuove.
- Strategia macroregionale: un quadro integrato approvato dal Consiglio europeo, che potrebbe essere sostenuto dai fondi UE o nazionali, per affrontare sfide comuni riguardanti un’area geografica definita, connesse agli Stati membri e ai paesi terzi situati nella stessa area geografica, che beneficiano così di una cooperazione rafforzata che contribuisce al conseguimento della coesione economica, sociale e territoriale. L’Italia ha aderito alla Strategia Europea per la Regione Adriatico-Ionica (EUSAIR) e alla Strategia Europea per la Regione Alpina (EUSALP).
- Strategia del bacino marittimo: un quadro strutturato di cooperazione con riguardo a una zona geografica determinata, elaborato dalle istituzioni dell’Unione, dagli Stati membri, dalle loro regioni e, ove del caso, da paesi terzi che condividono un bacino marittimo; tale strategia del bacino marittimo tiene conto delle specifiche caratteristiche geografiche, climatiche, economiche e politiche del bacino marittimo. L’Italia ricade nell’Iniziativa WESTMED.

1 QUADRO DI RIFERIMENTO DELL'INTERVENTO

Tabella 1: quadro di riferimento dell'intervento

Obiettivo Strategico	2- Un'Europa più sostenibile
Priorità	2- Promuovere le attività di acquacoltura sostenibile e la trasformazione e commercializzazione dei prodotti della pesca e dell'acquacoltura, contribuendo alla sicurezza alimentare nell'UE
Obiettivo Specifico	2.2 Promuovere la commercializzazione, la qualità e il valore aggiunto dei prodotti della pesca e dell'acquacoltura, e la trasformazione di tali prodotti
Azione	<i>Resilienza, stabilità, trasparenza ed equa concorrenza nei settori della commercializzazione e trasformazione e miglioramento dell'organizzazione di mercato dei prodotti della pesca ed acquacoltura</i>
Intervento-Allegato IV Reg. (UE) 2021/1139	2- Promozione di condizioni favorevoli a settori della pesca, dell'acquacoltura e della trasformazione economicamente redditizi competitivi e attraenti
Operazioni-Tabella 7 Reg. (UE) 2022/79	Codici operazioni: 07, 09, 10,11,14, 15, 16, 18, 19, 20, 64, 66
Modalità attuativa	Titolarità/Regia
Competenza	Autorità di Gestione/Organismi Intermedi

2 OBIETTIVO SPECIFICO

Le azioni dell'OS 2.2 rispettano le indicazioni dei nuovi Orientamenti strategici UE (COM (2021) 236 final), contribuiscono alla realizzazione degli obiettivi del *Green Deal* europeo e della strategia *Farm to Fork* e potranno sostenere anche il MO3 e il MO4 del Piano Nazionale Strategico Acquacoltura (PSNA) nell'attuazione di alcune specifiche linee strategiche.

Le azioni dell'OS 2.2 sosterranno la transizione energetica, la competitività delle imprese e la sicurezza delle attività di commercializzazione e trasformazione dei prodotti della pesca ed acquacoltura, le Organizzazioni dei produttori (OP), anche attraverso il rispetto della equa concorrenza nei mercati per i prodotti della pesca e dell'acquacoltura.

3 FINALITA' DELL'AZIONE

La finalità dell'azione "*Resilienza, stabilità, trasparenza ed equa concorrenza nei settori della commercializzazione e trasformazione e miglioramento dell'organizzazione di mercato dei prodotti della pesca ed acquacoltura*" è favorire la performance delle imprese che operano nell'ambito della filiera (produzione, trasformazione e commercializzazione diretta) del settore della pesca e dell'acquacoltura.

In particolare si favoriranno investimenti per accrescere la competitività e la resilienza dei settori pesca e acquacoltura e migliorare la competitività delle PMI promuovendo la qualità ed il valore

aggiunto delle produzioni ittiche mediante la tracciabilità, la certificazione, la commercializzazione, anche attraverso nuovi mercati, l'innovazione, la comunicazione e la formazione. Gli investimenti possono includere le attività di produzione, trasformazione e commercializzazione diretta nell'ambito della catena di approvvigionamento dei prodotti alieutici ed acquicoli.

L'azione, attraverso l'intervento *“Promozione di condizioni favorevoli a settori della pesca, dell’acquacoltura e della trasformazione economicamente redditizi competitivi e attraenti”* attiva le operazioni riportate nella tabella che segue.

Tabella 2: Operazioni attivabili dall'intervento

Cod. Intervento	Intervento	Operazioni attivabili
222402	Promozione di condizioni favorevoli a settori della pesca, dell’acquacoltura e della trasformazione economicamente redditizi competitivi e attraenti	07- Investimenti per migliorare la tracciabilità 09- Attività di marketing 10- Servizi di consulenza 11- Investimenti a sostegno dello sviluppo delle imprese (sviluppo di strategie, amministrazione, attrezzature) 14- Formazione per migliorare le competenze e sviluppare il capitale umano 15- Eventi 16- Sensibilizzazione, comunicazione al grande pubblico 18-Sviluppo dell’innovazione di marketing 19-Sviluppo dell’innovazione di processo 20-Sviluppo dell’innovazione di prodotto 64-Altro (sociale) 66-Altro (economico) - Miglioramento delle performance aziendali

4 SCHEDA DI INTERVENTO

222402- PROMOZIONE DI CONDIZIONI FAVOREVOLI A SETTORI DELLA PESCA, DELL’ACQUACOLTURA E DELLA TRASFORMAZIONE ECONOMICAMENTE REDDITIZI COMPETITIVI E ATTRAENTI

4.1 AREA TERRITORIALE DI ATTUAZIONE

L'azione prevista all'interno di questo obiettivo specifico sarà diretta a tutto il territorio nazionale.

4.2 ATTIVITA' AMMISSIBILI

Il sostegno di cui al presente capo riguarda gli interventi che contribuiscono al conseguimento degli obiettivi della Politica Comune della Pesca (PCP) definiti all'articolo 2 del regolamento (UE) n. 1380/2013 attraverso l'Obiettivo Specifico 2.2:

“Promuovere la commercializzazione, la qualità e il valore aggiunto dei prodotti della pesca e dell’acquacoltura, e la trasformazione di tali prodotti”.

Il raggiungimento dell'obiettivo specifico, nell'ambito della presente azione, viene attuato attraverso la promozione di condizioni favorevoli a rendere i settori della pesca, dell'acquacoltura e della commercializzazione e trasformazione dei loro prodotti, economicamente redditizi, competitivi ed attraenti; il sostegno del FEAMPA 21-27 sosterrà investimenti per:

- sviluppo di processi commerciali sostenendo l'accesso a nuovi mercati e/o migliori condizioni di commercializzazione per i prodotti della pesca e dell'acquacoltura ottenuti con metodi ad impatto limitato sull'ambiente, per i prodotti da acquacoltura biologica (Reg. (CE) 834/2007 (abrogato dal Reg. (UE) 2018/848, Reg. (CE) 710/2009) e/o da acquacoltura sostenibile (Certificazione Acquacoltura Sostenibile – SQN);
- sviluppo aziendale mediante strategie di pianificazione aziendale e registrazione di start up (erogazione tramite fondi di investimento come *Blueinvest*);
- innovazione di processi, attrezzature, prodotti e tecniche di marketing nuovi o migliorati (*shelf-life*, confezionamento, scarti di lavorazione, *delivery*, *e-commerce*);
- potenziamento dei processi di trasformazione e commercializzazione in materia di prodotti semi-lavorati, finiti e pronti all'uso (compreso il *packaging*) e di altre operazioni di trasformazione di catture non destinabili al consumo umano;
- potenziamento dell'informatizzazione e della digitalizzazione;
- valorizzazione del capitale umano e miglioramento delle competenze;
- servizi di assistenza alle imprese e consulenze;
- miglioramento della tracciabilità e valorizzazione dei prodotti ittici (certificazione e promozione dei prodotti della pesca e dell'acquacoltura sostenibili, buone pratiche nella gestione dei rifiuti da pesca, acquacoltura e trasformazione di scarti e sottoprodotti, valorizzazione delle produzioni secondarie, specie sotto-commercializzate, sviluppo di un marchio dell'Unione di qualità ecologica – ecolabel - di cui al Reg. (UE) 1379/2013, tracciabilità dei prodotti nazionali e/o d'importazione in settori della filiera con provenienza non è valorizzata (es: Ho.Re.Ca.) e nelle filiere corte di prodotti di eccellenza locali ed artigianali;
- miglioramento dell'accettazione sociale dei prodotti della pesca e dell'acquacoltura e corretta informazione del consumatore mediante eventi di settore e campagne (nazionali, internazionali o transnazionali) di comunicazione e sensibilizzazione del pubblico su qualità, sicurezza e sostenibilità ambientale dei prodotti ittici. L'azione intende sostenere la diffusione della campagna di comunicazione coordinata a livello UE sull'acquacoltura dell'UE.

- sostegno al ricambio generazionale e alla creazione di *startup* di giovani imprenditori di età tra i 18 e 40 anni, in forma singola o collettiva mediante erogazione di un premio di avvio all'attività di impresa, connesso ad investimenti per il miglioramento delle competenze professionali (valorizzazione del capitale umano) e supporto tecnico alle imprese mediante servizi di assistenza e consulenze.

4.3 OPERAZIONI ATTIVABILI

L'intervento può attivare una o più operazioni, tra quelle riportate nella tabella 2. Di seguito si riportano indicazioni specifiche per le operazioni attivabili dall'intervento.

07- Investimenti per migliorare la tracciabilità

L'operazione contribuisce a migliorare la tracciabilità dei prodotti della pesca e dell'acquacoltura dal momento dello sbarco, o della raccolta nel caso dell'acquacoltura, al prodotto trasformato ed al consumo (es: movimentazione, trattamento, lavorazione). L'operazione può sostenere investimenti per sistemi informatici relativi allo sviluppo della tracciabilità (es: servizi e tecnologie *software*, portali web, applicazioni per dispositivi mobile, lettori scanner integrati da software di *Artificial Intelligence*).

09- Attività di marketing

L'operazione sostiene investimenti in attività di marketing e di pianificazione strategica delle attività di impresa finalizzate a supportare la promozione dell'azienda ed i suoi prodotti (es: miglioramento delle strategie di posizionamento commerciale e promozionali, creazione di opportunità di vendita, azioni di branding), il miglioramento dell'immagine dei prodotti della pesca e dell'acquacoltura, e se del caso lo sviluppo di un marchio dell'Unione di qualità ecologica (*ecolabel*) per i prodotti della pesca e dell'acquacoltura, l'attuazione di misure di cui all'art. 8 e 15 del Reg. (UE) n.1379/2013.

10- Servizi di consulenza

Nell'ambito di questa operazione il FEAMPA sosterrà investimenti che dovranno migliorare le prestazioni complessive e la competitività delle imprese e ridurre l'impatto ambientale negativo mediante:

- 1) la creazione di servizi di consulenza;
- 2) l'acquisto di servizi di consulenza aziendale di natura tecnica, scientifica, giuridica, ambientale o economica.

La creazione di servizi di consulenza di cui al comma 1) sono finalizzati a supportare le imprese del settore ittico per renderle maggiormente resilienti e nell'attuare la transizione *green*, nello sviluppo di modelli economici più competitivi e socialmente equi. In tale contesto assume particolare rilevanza il supporto, mediante l'erogazione di servizi di consulenza, per far fronte ad i numerosi adempimenti di natura tecnico-amministrativa, sanitaria, ambientale ed economica, cui le imprese sono chiamate a rispondere. Il sostegno di cui al comma 1) è concesso sotto forma di servizio sovvenzionato a titolarità esclusivamente ad organismi di diritto pubblico o ad altre entità individuate dai soggetti attuatori dell'intervento per istituire i servizi di consulenza aziendale.

I servizi di consulenza di cui al comma 2) sono forniti da organismi scientifici e tecnici, nonché da entità che forniscono consulenza giuridica o economica provviste delle competenze richieste quali riconosciuti da ciascuno Stato membro. A titolo esemplificativo sono riconosciuti dallo Stato membro professionisti iscritti agli albi professionali, ai tribunali, ovvero Organismi scientifici/tecnici iscritti nell'Anagrafe Nazionale delle Ricerche.

I servizi di consulenza aziendale di natura tecnica, scientifica, giuridica, ambientale o economica di cui al comma 2) includono quelle connesse a:

- a) esigenze di gestione volte a rendere l'acquacoltura conforme al diritto unionale e nazionale in materia di protezione ambientale, nonché le esigenze della pianificazione dello spazio marittimo;
- b) valutazione dell'impatto ambientale di cui alla direttiva 2001/42 del Parlamento europeo e del Consiglio e alla direttiva 92/43/CEE;
- c) esigenze di gestione volte a rendere l'acquacoltura conforme al diritto nazionale e unionale in materia di salute e benessere degli animali acquatici o di salute pubblica;
- d) norme basate sulle disposizioni unionali e nazionale;
- e) strategie aziendali e di mercato;
- f) studi di fattibilità e servizi di consulenza di misure potenzialmente ammissibili al sostegno a norma del titolo II, capo III, del regolamento (UE) 2021/1139.

Il sostegno alle imprese acquicole per servizi di consulenza è concesso una sola volta all'anno per ciascuna categoria di servizi di cui alle lettere precedenti.

Nel caso di acquisto di servizi di consulenza di importo inferiore o uguale a 4.000 euro, si potrà anche utilizzare una procedura a sportello per la selezione delle istanze.

Maggiori dettagli sono riportati all'paragrafo 4.20.

11- Investimenti a sostegno dello sviluppo delle imprese (sviluppo di strategie, amministrazione, attrezzature)

L'operazione consente di migliorare la performance degli investimenti principali attraverso il ricorso ad investimenti aggiuntivi *ad hoc*, finalizzati ad ottimizzare gli aspetti organizzativi e amministrativi, nonché gli aspetti strategici sottesi alle attività d'impresa, anche per ampliare e caratterizzare i propri *target* di mercato, nonché per investire su attrezzature aggiuntive e complementari rispetto a quelle già conseguite con gli investimenti principali.

L'operazione si applica sia ad aziende esistenti che a *start up* nel settore di interesse; gli investimenti aggiuntivi vengono erogati tramite fondi di investimento come ad esempio tramite *Blueinvest* (nell'ambito della economia blu) per sostenere la transizione verso catene del valore più sostenibili e supportando investimenti quali: strategie di pianificazione aziendale, registrazione di *start up*; realizzazione di strategie aziendali.

14- Formazione per migliorare le competenze e sviluppare il capitale umano

L'operazione sostiene il trasferimento di competenze e/o conoscenze con l'obiettivo di rafforzare le capacità, il capitale umano, la produttività e le prestazioni delle attività di produzione, trasformazione e commercializzazione nella filiera ittica. L'operazione è volta a migliorare la competitività degli

operatori, in linea con quanto previsto dagli obiettivi dell'azione, attraverso percorsi formativi di qualificazione professionale, l'apprendimento permanente e lo scambio di esperienze tra gli addetti nell'ambito della catena di approvvigionamento dei prodotti alieutici ed acquicoli e tra addetti ed organismi scientifici.

Si sosterranno le seguenti tipologie di investimenti:

- a) la formazione professionale, l'apprendimento permanente, la diffusione delle conoscenze scientifiche e tecniche e delle pratiche innovative, l'acquisizione di nuove competenze professionali nel settore ittico connesse in particolare, alla gestione sostenibile degli ecosistemi marini, alle condizioni di igiene, salute, e sicurezza sul lavoro, all'innovazione e all'imprenditoria, alla riduzione dell'impatto ambientale delle operazioni di acquacoltura;
- b) il miglioramento delle condizioni di lavoro e la promozione della sicurezza sul lavoro;
- c) il collegamento in rete e lo scambio di esperienze e buone pratiche fra le imprese acquicole o le organizzazioni professionali e altre parti interessate, inclusi gli organismi scientifici e tecnici o quelli che promuovono le pari opportunità fra uomini e donne.

Maggiori dettagli sono riportati al paragrafo 4.20.

15-Eventi

L'operazione sostiene la realizzazione o la partecipazione a campagne di comunicazione e promozione regionali, nazionali o transnazionali per sensibilizzare il pubblico sui prodotti della pesca e dell'acquacoltura sostenibili (conferenze, simposi, eventi di *marketing*, altre tipologie di eventi). Le iniziative non sono orientate verso denominazioni commerciali.

16-Sensibilizzazione, comunicazione al grande pubblico

L'operazione sostiene strumenti per favorire il dialogo ed il confronto mediante campagne di sensibilizzazione rivolte ai consumatori ed al grande pubblico in generale (es: scuole, turisti) quali: fiere, convegni, seminari, *workshop*, tavole rotonde, *show cooking*, percorsi di degustazione anche in abbinamento ad altri prodotti agroalimentari, laboratori formativi gastronomici sui prodotti della pesca e dell'acquacoltura (es. corsi di cucina); attività ludico-didattiche e campagne di sensibilizzazione sui prodotti della pesca e dell'acquacoltura sostenibili, nonché sul consumo consapevole dei prodotti ittici, eventi B2B e B2C per favorire la commercializzazione diretta dei prodotti della pesca e dell'acquacoltura, con particolare riferimento alla pesca costiera artigianale.

18-Sviluppo dell'Innovazione di marketing

L'innovazione di marketing è incentrata su iniziative innovative volte alla identificazione o all'applicazione di nuove idee utili per trovare soluzioni a problemi di marketing, nonché allo sviluppo di nuove strategie commerciali finalizzate a migliorare la competitività delle imprese (es: identificare e sviluppare nuovi mercati per specie che attualmente hanno un valore di mercato nullo o basso, rispondere all'esigenza di soddisfare le nuove esigenze del mercato come le vendite biologiche o la registrazione dei marchi).

I servizi sovvenzionati finanziati e realizzati mediante procedura a Titolarità dal soggetto attuatore sono svolti da un organismo scientifico o tecnico riconosciuto dallo Stato membro o dall'Unione o in collaborazione con esso. Nel caso in cui l'operazione è attivata con procedura a Regia essa deve essere realizzata direttamente dall'Organismo scientifico o tecnico ovvero in collaborazione con esso.

L'Organismo scientifico o tecnico ne convalida i risultati che devono essere adeguatamente pubblicizzati dal beneficiario.

Maggiori dettagli sono riportati nel paragrafo 4.20.

19-Sviluppo dell'Innovazione di processo

L'innovazione di processo è incentrata su iniziative innovative volte alla identificazione o all'applicazione di nuove idee utili al miglioramento dei processi aziendali (es: modifiche o miglioramenti, nuove impostazioni o rinnovamento dei sistemi organizzativi, dei processi operativi, e dei processi di supporto alle attività aziendali). L'operazione si concentra su "come" eseguire le attività aziendali per migliorarne i processi produttivi. E' incoraggiata la cooperazione fra esperti scientifici e imprese del settore.

I servizi sovvenzionati finanziati e realizzati mediante procedura a Titolarità dal soggetto attuatore sono svolti da un organismo scientifico o tecnico riconosciuto dallo Stato membro o dall'Unione o in collaborazione con esso. Nel caso in cui l'operazione è attivata con procedura a Regia essa deve essere realizzata direttamente dall'Organismo scientifico o tecnico ovvero in collaborazione con esso. L'Organismo scientifico o tecnico ne convalida i risultati che devono essere adeguatamente pubblicizzati dal beneficiario.

Maggiori dettagli sono riportati nel paragrafo 4.20.

20-Sviluppo dell'Innovazione di prodotto

L'innovazione di prodotto è incentrata su iniziative innovative volte alla identificazione o all'applicazione di nuove idee utili per trovare soluzioni a problematiche relative ai prodotti (sviluppare e diversificare in nuovi prodotti, aggiungere valore ai prodotti, migliorare le apparecchiature di lavorazione, gli imballaggi, la conservazione dei prodotti).

I servizi sovvenzionati finanziati e realizzati mediante procedura a Titolarità dal soggetto attuatore sono svolti da un organismo scientifico o tecnico riconosciuto dallo Stato membro o dall'Unione o in collaborazione con esso. Nel caso in cui l'operazione è attivata con procedura a Regia essa deve essere realizzata direttamente dall'Organismo scientifico o tecnico ovvero in collaborazione con esso. L'Organismo scientifico o tecnico ne convalida i risultati che devono essere adeguatamente pubblicizzati dal beneficiario.

Maggiori dettagli sono riportati nel paragrafo 4.20.

64-Altro (sociale) – Premio giovani

L'operazione punta al ricambio generazionale favorendo la creazione di *startup* di giovani imprenditori di età tra i 18 e 40 anni, in forma singola o collettiva mediante erogazione di un premio di valore pari a 30.000 euro di avvio all'attività di impresa. L'erogazione del premio è subordinata al primo insediamento di un giovane, di età tra i 18 e 40 anni assumendone per la prima volta la responsabilità civile e fiscale della gestione dell'impresa, ed in possesso di adeguate qualifiche e professionali.

Nel caso di società si distinguono i due casi:

- Nel caso di società di persone le stesse devono essere costituite per almeno il 51% da soggetti con età anagrafica non superiore a 40 anni - ossia 41 anni non ancora compiuti. Per richiedere l'aiuto, il giovane legale rappresentante deve possedere la responsabilità per la gestione ordinaria

e per quella straordinaria, quale risultante dal patto societario/statuto/atto costitutivo, in modo tale che le sue decisioni non possano essere inficiate dagli ulteriori soci.

- Nel caso di società di capitali il giovane insediato, ossia il rappresentante legale, deve esercitare il controllo competenze professionali dimostrabili con esperienza lavorativa nel settore, ovvero titoli abilitanti e efficace e a lungo termine (almeno cinque anni) sul soggetto giuridico in termini di decisioni connesse alla gestione, ai benefici e ai rischi finanziari. Tale controllo può essere garantito dimostrando di detenere la maggioranza delle quote sociali (superiore al 50%) e rivestendo il ruolo di amministratore/legale rappresentante oppure con la previsione nell'atto costitutivo della società, secondo quanto disciplinato dal codice civile per le diverse forme di società di capitale, che al giovane imprenditore siano concessi particolari diritti riguardanti l'amministrazione della società e la distribuzione degli utili e che lo stesso risulti, sulla base di tali diritti, amministratore/legale rappresentante dotato di tutti i poteri ordinari e straordinari di gestione della società senza che altri soci possano intervenire nella gestione per tutto il periodo dell'impegno.

66-Altro (economico) - Miglioramento delle performance aziendali

L'operazione è finalizzata a migliorare le performance aziendali attraverso investimenti finalizzati a:

- a) promuovere il valore aggiunto e la qualità dei prodotti della pesca e dell'acquacoltura favorendo:
 - i. la domanda di registrazione di un determinato prodotto e l'adeguamento degli operatori interessati ai pertinenti requisiti di conformità e certificazione a norma del Reg. (UE) n. 1151/2012;
 - ii. la certificazione e la promozione dei prodotti della pesca e dell'acquacoltura sostenibili, compresi i prodotti della pesca costiera artigianale, e dei metodi di trasformazione rispettosi dell'ambiente;
 - iii. la commercializzazione diretta dei prodotti della pesca da parte dei pescatori dediti alla pesca costiera artigianale, alla pesca delle specie migratorie e alla pesca a piedi o dei produttori del settore dell'acquacoltura;
 - iv. la presentazione e l'imballaggio dei prodotti;
- b) trovare nuovi mercati e migliorare le condizioni per l'immissione sul mercato dei prodotti della pesca e dell'acquacoltura, tra cui:
 - i. specie con un potenziale di mercato;
 - ii. catture indesiderate di stock commerciali sbarcate conformemente alle misure tecniche, all'articolo 15 del regolamento (UE) n. 1380/2013 e all'articolo 8, paragrafo 2, lettera b), del regolamento (UE) n. 1379/2013;
 - iii. prodotti della pesca e dell'acquacoltura ottenuti utilizzando metodi che presentano un impatto limitato sull'ambiente o prodotti dell'acquacoltura biologica ai sensi del Reg. (UE) 2018/848;
- c) redigere contratti-tipo per le PMI compatibili con il diritto dell'Unione.

4.4 APPLICABILITA' DEGLI AIUTI DI STATO

L'azione attua quanto previsto dall'art.28 del Reg. (UE) 2021/1139, specificando le condizioni attuative delle operazioni attivabili. Ai sensi dell'art.10, paragrafo 2, dello stesso regolamento si evidenzia che *“Gli articoli 107, 108 e 109 TFUE non si applicano tuttavia ai pagamenti erogati dagli Stati membri a norma del presente regolamento e che rientrano nell'ambito d'applicazione dell'articolo 42 TFUE”*. Pertanto, l'attuazione di questo intervento non è soggetta alle norme sugli aiuti di stato.

Maggiori informazioni sono riportate nel paragrafo 4.20.

4.5 SOGGETTI AMMISSIBILI A PRESENTARE ISTANZA DI SOSTEGNO

I soggetti ammissibili a presentare istanza di sostegno, in forma singola o associata, sono:

- Micro e PMI;
- Associazioni ed Organizzazioni dei settori della pesca e dell'acquacoltura riconosciute dallo Stato membro di cui all'art.2, lettere a) e c) del Decreto Direttoriale n.17271 del 3 agosto 2017;
- Organizzazioni di produttori e loro Associazioni riconosciuti ai sensi del Reg. (UE) n. 1379/2013;
- Pubbliche Amministrazioni ai sensi dell'art. 1 comma 2 del D.lgs. n. 165/2001;
- Organismi scientifici/tecnici iscritti nell'Anagrafe Nazionale delle Ricerche;
- Giovani imprenditori dei settori della produzione, trasformazione e commercializzazione di età compresa tra i 18 ed i 40 anni, in forma singola o associata.
- Enti di formazione privati accreditati dallo Stato o dagli OO.II.
- Organizzazioni sindacali di settore;
- Organizzazioni che promuovono la pari opportunità (intese come organizzazioni che promuovono la parità tra uomini e donne e a integrare la prospettiva di genere, nonché a combattere le discriminazioni fondate sul sesso, l'origine razziale o etnica, la religione o le convinzioni personali, la disabilità, l'età o l'orientamento sessuale) iscritte al Registro Unico Nazionale del Terzo Settore.

4.6 MODALITA' ATTUATIVE DELL'INTERVENTO

L'intervento potrà essere attuato sia dall'Autorità di Gestione, che dagli Organismi Intermedi. Le procedure che potranno essere usate sono:

- a Regia con emanazione di bandi ed avvisi pubblici per la selezione dei soggetti beneficiari mediante l'applicazione dei criteri di selezione di cui al paragrafo 4.14;
- a Titolarità mediante affidamento a terzi di appalti pubblici, nel rispetto delle previsioni di cui alla Direttiva 2014/24/UE del Parlamento Europeo e del Consiglio del 26 febbraio 2014 sugli appalti pubblici e del D.lgs. n. 36/2023, ivi inclusi gli affidamenti in house e le forme di partenariato pubblico-pubblico (ad esempio accordi ex art.15 della Legge 241 del 1990) e pubblico-privato ivi previste.

4.7 I CRITERI DI AMMISSIBILITA' DELL'INTERVENTO

Di seguito si riportano i criteri di ammissibilità per gli interventi realizzati con procedura a Titolarità o a Regia dall'Autorità di Gestione oppure dagli Organismi Intermedi.

Tabella 3: Criteri di ammissibilità per le operazioni a titolarità

OPERAZIONI A TITOLARITA'
<i>SOGGETTI AMMISSIBILI A COFINANZIAMENTO</i>
L'Autorità di Gestione, Organismi Intermedi ed AAPP ai sensi dell'art. 1 comma 2 del D.lgs. n. 165/2001
<i>CRITERI DI AMMISSIBILITA' RELATIVI ALLE OPERAZIONI ATTIVATE</i>
Le Operazioni concorrono all'Obiettivo Specifico 2.2 del FEAMPA 21-27

Tabella 4: Criteri di ammissibilità per le operazioni a regia

OPERAZIONI A REGIA
<i>SOGGETTI AMMISSIBILI A COFINANZIAMENTO</i>
Micro e PMI come definite nell'Allegato alla Raccomandazione della Commissione Europea 2003/361/CE per le operazioni codice: 07, 09, 10 comma 2,11,14,18, 19, 20, 64, 66.
Le operazioni di codice 18, 19, 20 devono essere realizzate in collaborazione con Organismi scientifici/tecnici iscritti nell'Anagrafe Nazionale delle Ricerche
L'operazione 14 relativa all'erogazione di formazione professionale deve essere realizzata avvalendosi di operatori privati accreditati dallo Stato ovvero dagli OO.II. e che erogano servizi di formazione professionale.
Giovani imprenditori di età compresa tra i 18 ed i 40 anni in possesso di adeguate qualifiche e competenze professionali solo per l'operazione 64, in forma singola o associata.
Associazioni ed Organizzazioni del settore dell'acquacoltura riconosciute dallo Stato membro di cui all'art.2, lettera c) del Decreto Direttoriale n.17271 del 3 agosto 2017, per le operazioni codice: 10 comma 2, 14, 18, 19, 20.
Associazioni di categoria della pesca riconosciute dallo Stato ex art.2, lett. a) e b) del Decreto Direttoriale n.17271 del 3/8/2017 per le operazioni 14, 18,19, 20.
Le operazioni di codice 18, 19, 20 dovranno essere realizzate con la collaborazione di Organismi scientifici/tecnici iscritti nell'Anagrafe Nazionale delle Ricerche
Organizzazioni di produttori e loro Associazioni riconosciute ai sensi del Reg. (UE) n. 1379/2013, per le operazioni codice: 07, 09, 10 comma 2,14,18, 19, 20, 64, 66.
Le operazioni di codice 18, 19, 20 devono essere realizzate in collaborazione con Organismi scientifici/tecnici iscritti nell'Anagrafe Nazionale delle Ricerche;

DISPOSIZIONI ATTUATIVE DI INTERVENTO
PN FEAMPAITALIA 2021/2027

L'operazione 14 relativa all'erogazione di formazione professionale deve essere realizzata avvalendosi di operatori privati accreditati dallo Stato ovvero dagli OO.II. e che erogano servizi di formazione professionale.
Pubbliche Amministrazioni ai sensi dell'art. 1 comma 2 del D.lgs. n. 165/2001, anche in collaborazione con imprese della filiera ittica.
Organismi scientifici/tecnici iscritti nell'Anagrafe Nazionale delle Ricerche, solo per le operazioni di codice 18, 19, 20. Le operazioni di codice 18, 19 e 20 potranno essere realizzate anche in collaborazione con Organizzazioni sindacali di settore e Organizzazioni che promuovono le pari opportunità (intese come organizzazioni che promuovono la parità tra uomini e donne e a integrare la prospettiva di genere, nonché a combattere le discriminazioni fondate sul sesso, l'origine razziale o etnica, la religione o le convinzioni personali, la disabilità, l'età o l'orientamento sessuale) iscritte al Registro Unico Nazionale del Terzo Settore.
Enti di formazione privati accreditati dallo Stato o dagli OO.II, per l'operazione di codice 14
Organizzazioni sindacali di settore per le operazioni di codice 14
Organizzazioni che promuovono le pari opportunità (intese come organizzazioni che promuovono la parità tra uomini e donne e a integrare la prospettiva di genere, nonché a combattere le discriminazioni fondate sul sesso, l'origine razziale o etnica, la religione o le convinzioni personali, la disabilità, l'età o l'orientamento sessuale) iscritte al Registro Unico Nazionale del Terzo Settore, per le operazioni di codice 14
CRITERI GENERALI DI AMMISSIBILITA'
Applicazione del CCNL di riferimento, stipulati dalle organizzazioni sindacali maggiormente rappresentative e conformi con le disposizioni di legge, nel caso in cui il richiedente utilizzi personale dipendente (escluse le Pubbliche Amministrazioni).
CRITERI DI AMMISSIBILITA' RELATIVI ALLE OPERAZIONI ATTIVATE
Le Operazioni concorrono all'Obiettivo Specifico 2.2 del FEAMPA 21-27
Nel caso in cui i bandi/avvisi siano pubblicati dagli OO.II. il richiedente il sostegno deve avere sede legale ovvero operativa nella Regione che ha emanato il bando, fatta eccezione per i bandi afferenti attività immateriali per le quali si può derogare da questa prescrizione. Resta nella facoltà degli OO.II. disciplinare più puntualmente tale aspetto.
.
CRITERI DI AMMISSIBILITA' DEL SOGGETTO RICHIEDENTE
Il richiedente non rientra nei casi di cui all'art.136, par 1 del Reg. (UE EURATOM) 2018/1046
Il richiedente non rientra nei casi di cui all'art.11, par. 1 e 3 del Reg. (UE) 2021/1139

I requisiti di ammissibilità del soggetto richiedente devono essere posseduti prima del riconoscimento dell'ammissione dell'istanza a contributo, coincidente con l'approvazione della graduatoria.

L'AdG e gli OO.II. potranno inserire ulteriori criteri di ammissibilità ritenuti importanti ai fini dell'ammissibilità dei soggetti e delle operazioni previsti negli avvisi.

Di seguito si riporta una tabella in cui è individuata la modalità di attivazione dell'azione per ciascuna tipologia di operazione.

Tabella 5: Modalità attuative per tipologia di operazione

CODICE	OPERAZIONE	TITOLARITA'	REGIA
07	Investimenti per migliorare la tracciabilità	SI	SI
09	Attività di marketing	NO	SI
10	Servizi di consulenza	SI	SI
11	Investimenti a sostegno dello sviluppo delle imprese (sviluppo di strategie, amministrazione, attrezzature)	SI	SI
14	Formazione per migliorare le competenze e sviluppare il capitale umano	SI	SI
15	Eventi	SI	NO
16	Sensibilizzazione, comunicazione al grande pubblico	SI	SI
18	Sviluppo dell'Innovazione di marketing	SI	SI
19	Sviluppo dell'Innovazione di processo	SI	SI
20	Sviluppo dell'Innovazione di prodotto	SI	SI
64	Altro (sociale)	NO	SI
66	Altro (economico)	NO	SI

4.8 DOCUMENTAZIONE MINIMA DI ACCESSO ALL'INTERVENTO

L'intervento potrà essere attivato sia dall'Autorità di Gestione che dagli OO.II. soggetti delegati alla gestione di parte degli interventi del PN-FEAMPA 21-27.

Di seguito la documentazione minima richiesta ed indicativa per l'accesso al contributo:

- relazione tecnica del progetto/operazione in cui devono essere riportati gli obiettivi ed il programma dell'intervento, le operazioni attivate con evidenza del tipo di attività svolta, della qualifica del personale utilizzato, ecc.
- ove la candidatura si presenti in forma collettiva, bozza di accordo di collaborazione (quali ad esempio ATS/ATI, convenzioni ecc.), da stipulare entro i termini previsti dal bando, ovvero copia dell'accordo di collaborazione se già presente;
- documentazione dei tre preventivi per la fornitura di beni e/o servizi, secondo le modalità

previste nelle Linee Guida per le spese ammissibili approvate dal Tavolo Istituzionale e con Decreto n. 112481 del 07/03/2024 dell'AdG PN FEAMPA 2021-2027;

- se il richiedente che fa il suo primo ingresso nel settore dovrà necessariamente presentare:
 - un piano aziendale;
 - una relazione sulla commercializzazione e l'esistenza di buone prospettive di mercato sostenibili per il prodotto.
- documentazione relativa all'affidamento dell'incarico professionale per la progettazione afferente l'istanza, che ne comprovi la richiesta e la successiva trasmissione dei preventivi, ecc..

4.9 SPESE AMMISSIBILI

Sono ammissibili le spese effettivamente sostenute successivamente alla data di presentazione dell'istanza. Sono, altresì, riconoscibili anche spese precedenti, purché sostenute dopo il 01/01/2021 e afferenti ad operazioni non concluse alla data di presentazione dell'istanza, come stabilito dall'art.63 del Reg. (UE) n.2021/1060, fermo restando l'ammissibilità della stessa.

Le indicazioni in materia di spese ammissibili sono contenute nelle Linee Guida per l'ammissibilità delle spese del PN FEAMPA 2021-2027 approvate dal Tavolo Istituzionale e con Decreto n. 112481 del 07/03/2024 dell'AdG PN FEAMPA 2021-2027. Per tutto quanto non riportato in dette linee guida si fa riferimento al Decreto del Presidente della Repubblica (DPR) concernente il Regolamento recante i criteri sull'ammissibilità della spesa per la programmazione 2021-2027.

Nell'ambito delle operazioni di cui al paragrafo 4.3 le principali categorie di spese ammissibili riguardano i costi sostenuti per:

- a) Costi del personale;
- b) Spese per lavori;
- c) Spese per beni e servizi;
- d) Acquisto di terreni;
- e) Acquisto di edifici;
- f) Locazione finanziaria;
- g) Ammortamento;
- h) Imposta sul valore aggiunto, nel caso in cui lo stesso rappresenti un costo reale;
- i) Spese generali.

In particolare, per quanto riguarda le spese per beni e servizi, si riporta, a titolo esemplificativo, una lista indicativa ma non esaustiva delle spese ammissibili:

- investimenti in attrezzature strumentali e tecnologiche necessari alla realizzazione del progetto;
- spese per impianti che producono energia da fonti rinnovabili per uso esclusivamente aziendale, nei limiti del 30% della spesa riconosciuta ammissibile;
- acquisto di programmi informatici necessari alla realizzazione dell'intervento, ivi inclusi gli affidamenti per la realizzazione di programmi non esistenti, adattamenti e personalizzazioni
- servizi e tecnologie per l'ingegnerizzazione di software/hardware;

- acquisto di attrezzatura informatica, compreso il relativo software specifico/specialistico¹¹;
- spese materiali per studi di fattibilità che comprendono indagini/analisi preliminari/progettazione, etc;
- spese per la realizzazione ed organizzazione di attività informative e comunicative (per le operazioni di codice 09, 15, 16);
- strumenti e sale multimediali funzionali alle attività didattiche (solo per operazione di codice 14);
- premio da erogare ai giovani acquacoltori (solo per l'operazione di codice 64);
- spese di consulenza professionale per le attività previste da progetto;
- acquisizione di servizi per attività legate alla realizzazione del progetto;
- servizi di diffusione per la pubblicizzazione e promozione del progetto: elaborazione e grafica di report, materiali di diffusione (pubblicazioni finali e pubblicità), incontri e seminari (locazioni e utenze, noleggi e leasing di attrezzature, altri servizi di supporto quali allestimenti, catering, interpretariato, animazione, spazi pubblicitari, ecc.);
- spese di viaggio e trasferte del personale non amministrativo strettamente connessi alla realizzazione dell'intervento.

I costi relativi alla strumentazione e attrezzature, per le operazioni 07,10,14,18,19,20, sono riconosciuti solo nella misura e per il periodo in cui sono utilizzati per gli interventi; se gli strumenti e le attrezzature non sono utilizzati per l'intero ciclo di vita per gli interventi, sono considerati ammissibili unicamente i costi di ammortamento corrispondenti alla durata degli interventi, calcolati secondo principi contabili generalmente accettati.

Per quanto riguarda l'acquisto di edifici, i costi relativi agli edifici, per le operazioni 07,10,14,18,19, 20, sono riconosciuti solo nella misura e per il periodo in cui sono utilizzati per gli interventi; se gli edifici non sono utilizzati per l'intero ciclo di vita per gli interventi, sono considerati ammissibili unicamente i costi di ammortamento corrispondenti alla durata degli interventi, calcolati secondo principi contabili generalmente accettati.

Maggiori informazioni sono riportate nel paragrafo 4.20.

4.10 SPESE NON AMMISSIBILI

Le spese non ammissibili, ai sensi dell'articolo 64, paragrafo 1, lettera a), del Reg. (UE) 2021/1060 sono indicate nel paragrafo corrispondente delle Linee Guida per l'ammissibilità delle spese del PN FEAMPA 2021-2027.

4.11 SPESA MASSIMA AMMISSIBILE

L'AdG e gli OO.II. negli avvisi o bandi emanati potranno inserire una spesa massima ammissibile sia per tipologia di operazione che complessivamente in relazione alla dotazione prevista dal proprio piano finanziario, ad eccezione dell'operazione di codice 64 (sociale) ove è previsto un premio ai

¹ Sono escluse le attrezzature informatiche e relativi software, utilizzate dalle strutture amministrative o contabili dell'impresa.

giovani imprenditori, in forma singola o associata, per l'avvio dell'attività pari a 30.000 euro.

4.12 MISURA DEL CONTRIBUTO PUBBLICO E PARTECIPAZIONE DEL FEAMPA

Le aliquote massime dell'intervento pubblico sono riportati nell'Allegato III "*ALIQUOTE MASSIME SPECIFICHE DI INTENSITÀ DI AIUTO IN REGIME DI GESTIONE CONCORRENTE*" del Reg. (UE) 2021/1139.

1. L'aliquota massima del contributo pubblico erogato ai beneficiari è pari al 50% della spesa totale ammissibile al beneficio
2. In deroga al punto 1. aliquote massime specifiche di intensità di aiuto sono riportate nella seguente Tabella 6.

Tabella 6: Intensità dell'aiuto applicabili all'intervento

Nr riga (allegato III)	Categoria specifica di operazione	Contributo pubblico (% spesa ammessa)
2	Le operazioni intese a contribuire all'attuazione dell'obbligo di sbarco di cui all'art.15 del Reg.(UE) 1380/2013: operazioni intese a facilitare la commercializzazione delle catture indesiderate sbarcate provenienti da stock commerciali in conformità all'art.8, paragrafo 2, lett.b) del Reg.(UE) 1379/2013	75
7	Operazioni connesse alla piccola pesca costiera	100
14	Operazioni che soddisfano tutti i criteri seguenti: (i)interesse collettivo; (ii)beneficiario collettivo; (iii) elementi innovativi oppure pubblico accesso garantito ai loro risultati.	100
15	Operazioni attuate da organizzazioni di produttori, associazioni di organizzazioni di produttori o organizzazioni interprofessionali	75
17	Operazioni di sostegno all'acquacoltura sostenibile attuate dalle PMI	60
18	Operazioni a sostegno di prodotti, processi o attrezzature innovativi nel settore della pesca, dell'acquacoltura e della trasformazione	75
19	Operazioni attuate da organizzazioni di pescatori o altri beneficiari collettivi	60

Nel caso in cui ricorrano più condizioni di cui alle righe 2,7,14,15,17,18 e 19 della Tabella 6 si applica l'aliquota massima di intensità di aiuto, così come previsto all'art.41 del Reg. (UE) 2021/1139. Maggiori informazioni sono riportate nel paragrafo 4.20.

4.13 USO DI STRUMENTI FINANZIARI

Gli Strumenti Finanziari contribuiscono a superare le debolezze economiche e di *networking*, con meccanismi di leva per lo sviluppo del settore, introducendo priorità nell'utilizzo del fondo perduto su interventi con una migliore tassonomia UE. Si adotteranno strumenti che favoriscono l'accesso al credito e interventi non sostenibili dai singoli operatori ma comunque bancabili per le operazioni di codice 07, 09 e 66.

4.14 CRITERI DI SELEZIONE

DISPOSIZIONI ATTUATIVE DI INTERVENTO
PN **FEAMPA**ITALIA 2021/2027

I criteri per la selezione dell'intervento sono riportati nella tabella che segue.

Tabella 7: Titolarità-Criteri di selezione dell'intervento

OPERAZIONE A TITOLARITA'				
N	CRITERI DI SELEZIONE DELLE OPERAZIONI	Coefficiente C (0<C<1)	Peso (Ps)	Punteggio P=C*Ps
CRITERI QUALITATIVI DELLA PROPOSTA PROGETTUALE				
Q1	Coerenza con gli obiettivi dell'azione (Q1)	Q1=alta C=1 Q1=bassa C=Min		
Q2	Livello di innovazione tecnologica mediante la valutazione del costo degli investimenti green o per la resilienza a carattere innovativo sul costo totale dell'investimento (Q2)	C=Costo investimento innovazione/Costo totale dell'intervento		
Q3	L'iniziativa tutela la componente femminile prevedendo specifici strumenti di conciliazione delle esigenze di vita lavorativa/familiare (Q3)	Q3=SI C=1 Q3=NO C=0		
Q4	L'iniziativa prevede azioni specifiche ovvero soluzioni innovative per l'inclusione sociale (Q4)	Q4=SI C=1 Q4=NO C=0		
Q5	L'iniziativa prevede azioni per le quali è garantita la parità di genere (Q5)	Q5=SI C=1 Q5=NO C=0		
Q6	L'iniziativa prevede azioni di informazione e comunicazione (Q6)	Q6=SI C=1 Q6=NO C=0		
Q7	L'iniziativa capitalizza attività già realizzate cofinanziate dal FEAMP o da altri Fondi/Programmi UE o nazionali quali ad esempio Interreg, LIFE, Horizon (Q7)	Q7=SI C=1 Q7=NO C=0		
Q8	L'iniziativa ricade in uno dei Comuni individuati nella SNAI ovvero riguarda iniziative coerenti con la SNAI (Q8)	Q8=SI C=1 Q8=NO C=0		
Q9	L'intervento prevede azioni complementari e/o sinergiche a quelle finanziate con altri Fondi dell'Unione Europea/nazionali o Strategie macroregionali (Q9)	Q9=SI C=1 Q9=NO C=0		
TOTALE			100	

Tabella 8: Regia-Criteri di selezione dell'intervento

OPERAZIONE A REGIA				
N	CRITERI DI SELEZIONE DELLE OPERAZIONI	Coefficiente C (0<C<1)	Peso (Ps)	Punteggio P=C*Ps
CRITERI TRASVERSALI				
T1	Il soggetto richiedente è di sesso femminile ovvero la maggioranza delle quote di rappresentanza negli organismi decisionali è detenuta da persone di sesso femminile, ovvero la maggioranza della forza lavoro è di sesso femminile (T1)	T1=NO C=0 T1=SI C=1		
T2	Minore età del rappresentante legale ovvero minore età media dei componenti degli organi decisionale ovvero minore età della maggioranza della forza lavoro (T2)	T2 (o media) >40 anni C=0 T2 (o media) ≤40 anni C=1		

DISPOSIZIONI ATTUATIVE DI INTERVENTO
PN FEAMPAITALIA 2021/2027

CRITERI SPECIFICI DEL RICHIEDENTE				
SR1	Il richiedente (R1) è una Micro, Piccola e Media Impresa (PMI)	R1=Micro C=1 R1=Media C=Min		
SR2	Il richiedente (R2) è in possesso della certificazione per la parità di genere in base alla prassi UNI/PdR125:2022	R2=SI C=1 R2=NO C=0		
SR3	Esperienza del richiedente (R3) nel campo dell'inclusione sociale	R3=SI C=1 R3=NO C=0		
SR4	Numero di dipendenti presenti in azienda con disabilità (R4)	R4=0 C=0 R4=Max C=1		
SR5	Numero di soggetti partecipanti all'iniziativa in partenariato (R5)	R5=1 C=0 R5=Max C=1		
SR6	Partecipazione nel partenariato di più soggetti qualificati con finalità diverse quali imprese del settore ittico-istituti di ricerca (R6)	R6=SI C=1 R6=NO C=0		
SR7	Minore età in anni del richiedente (R7) (solo per operazioni n. 14 e n. 64 (Premio) Tabella 7 Reg. (UE) 2022/79	R7=Min C=1 R7=40 C=0		
SR8	Maggiore periodo in mesi di disoccupazione (R8) (solo per operazioni n. 14 e n. 64 (Premio) Tabella 7 Reg. (UE) 2022/79	$0 \leq R8 \leq 18 \quad C=R8/18$ $R8 > 18 \quad C=1$		
CRITERI QUALITATIVI DELLA PROPOSTA PROGETTUALE				
Q1	Coerenza con gli obiettivi dell'azione (Q1)	Q1=alta C=1 Q1=bassa C=Min		
Q2	Livello di innovazione tecnologica mediante la valutazione del costo degli investimenti a carattere innovativo sul costo totale dell'investimento (Q2)	C=Costo investimento innovazione/Costo totale dell'intervento		
Q3	Numero di nuovi posti di lavoro assegnati a donne (PD)/numero di nuovi posti di lavoro (PT) (Q3)	$0 \leq PD \leq 0,5 * PT$ $C=PD/(0,5 * PT)$ $PD > 0,5 * PT \quad C=1$		
Q4	Numero di nuovi posti di lavoro assegnati a giovani (PG)/numero di nuovi posti di lavoro (PT) (Q4)	$0 \leq PG \leq 0,5 * PT$ $C=PG/(0,5 * PT)$ $PG > 0,5 * PT \quad C=1$		
Q5	L'iniziativa prevede azioni specifiche ovvero soluzioni innovative per l'inclusione sociale (Q5)	Q5=SI C=1 Q5=NO C=0		
Q6	L'iniziativa prevede azioni di informazione e comunicazione (Q6)	Q6=SI C=1 Q6=NO C=0		
Q7	L'iniziativa capitalizza attività già realizzate cofinanziate dal FEAMP o da altri Fondi/Programmi UE o nazionali quali ad esempio Interreg, LIFE, Horizon (Q7)	Q7=SI C=1 Q7=NO C=0		
Q8	L'iniziativa ricade in uno dei Comuni individuati nella SNAI ovvero riguarda iniziative coerenti con la SNAI (Q8)	Q8=SI C=1 Q8=NO C=0		
Q9	L'intervento prevede azioni complementari e/o sinergiche a quelle finanziate con altri Fondi dell'Unione Europea/nazionali o Strategie macroregionali (Q9)	Q9=SI C=1 Q9=NO C=0		
CRITERI SPECIFICI DELLE OPERAZIONI ATTIVATE				

DISPOSIZIONI ATTUATIVE DI INTERVENTO
PN FEAMPAITALIA 2021/2027

SO1	Numero di tipologie di operazioni attivate (O1)	O1=1 C=0 O1=Max C=1		
SO2	L'iniziativa riguarda l'utilizzo di strumenti innovativi, digitali e tecnologici (O2)	O2=NO C=0 O2=SI C=1		
SO3	L'iniziativa prevede lo sviluppo di conoscenze e pratiche innovative per gli impianti di produzione, trasformazione e commercializzazione diretta di specie marine e di acque dolci (O3)	O3=NO C=0 O3=SI C=1		
SO4	L'iniziativa prevede interventi finalizzati alla produzione di prodotti nuovi o migliorati, a processi nuovi o migliorati o a sistemi di gestione e di organizzazione nuovi o migliorati (O4)	C=Costo investimento tematico/ Costo totale dell'investimento		
SO5	L'iniziativa prevede investimenti finalizzati a migliorare la qualità dei prodotti della pesca e dell'acquacoltura sostenibili (O5)	C=Costo investimento tematico/Costo totale		
SO6	L'iniziativa prevede investimenti per lo sviluppo o introduzione di sistemi di imballaggio e/o trasporto innovativi a ridotto impatto ambientale per la commercializzazione diretta/trasformazione dei prodotti della pesca e dell'acquacoltura (O6)	C=Costo investimento tematico/Costo totale		
SO7	L'iniziativa prevede interventi finalizzati al miglioramento delle condizioni per l'immissione sul mercato dei prodotti alieutici e acquicoli (O7)	C=Costo investimento tematico/ Costo totale dell'investimento		
SO8	L'iniziativa prevede interventi che facilitano la commercializzazione diretta dei prodotti della pesca costiera artigianale (O8)	C=Costo investimento tematico/ Costo totale dell'investimento		
SO9	L'iniziativa prevede l'ottenimento di certificazioni di prodotto o di processo (O9)	O9=NO C=0 O9=SI C=1		
SO10	L'iniziativa prevede interventi che contribuiscono alla tracciabilità dei prodotti della pesca e dell'acquacoltura (O10)	C=Costo investimento tematico/ Costo totale dell'investimento		
SO11	L'iniziativa prevede interventi finalizzati alla realizzazione di campagne di comunicazione e di promozione dei prodotti della pesca e dell'acquacoltura sostenibili (O11)	C=Costo investimento tematico/ Costo totale dell'investimento		
SO12	L'iniziativa prevede interventi finalizzati alla realizzazione di campagne di educazione alimentare rivolte alla comunità e/o scuole (O12)	O12=NO C=0 O12=SI C=1		
SO13	L'iniziativa prevede azioni di brand management in grado di valorizzare e differenziare la qualità del prodotto ittico nazionale (O13)	O13=NO C=0 O13=SI C=1		
SO14	L'iniziativa prevede interventi che sostengono la trasformazione delle catture di pesce commerciale che non possono essere destinate al consumo umano (O14)	C=Costo investimento tematico/ Costo totale dell'investimento		
SO15	L'iniziativa prevede interventi che sostengono la trasformazione dei sottoprodotti risultanti dalle attività di trasformazione principali (O15)	C=Costo investimento tematico/ Costo totale dell'investimento		
SO16	L'iniziativa prevede interventi che sostengono la trasformazione di prodotti dell'acquacoltura biologica ai sensi del Reg. (UE) 2018/848 che abroga il Reg. (CE) n.834/2007 (O16)	C=Costo investimento tematico/ Costo totale dell'investimento		

DISPOSIZIONI ATTUATIVE DI INTERVENTO
PN FEAMPAITALIA 2021/2027

SO17	L'iniziativa prevede lo svolgimento di indagini di mercato e studi (es: analisi di contesto e di prodotto; ricerche di mercato, in ambito nazionale ed internazionale) (O17)	O17=NO C=0 O17=SI C=1		
SO18	L'iniziativa è attuata da una nuova impresa (O18)	O18=NO C=0 O18=SI C=1		
TOTALE			100	

La metodologia del calcolo da applicare è riportata nel documento generale sui *Criteri di selezione* presentato nella prima seduta del Comitato di Sorveglianza del 22 marzo 2023 e approvato con procedura scritta del 10 maggio 2023.

Il peso dato ad ogni parametro (Ps) può essere compreso tra “0” (il valore “0” potrà essere assegnato solo qualora il criterio non è applicabile alle iniziative attivate dall’avviso pubblico) e 100; la somma di tutti i pesi della griglia selettiva deve essere pari a 100. Il valore del punteggio assunto da ciascun parametro come anche quello finale deve essere approssimato alla seconda cifra decimale. Al fine di innalzare la qualità delle proposte progettuali, queste potranno rientrare nella graduatoria delle istanze selezionate solo se raggiungono un punteggio di merito complessivo (P) pari o superiore a 40. In relazione alla tipologia di intervento di seguito si riportano alcuni parametri di valutazione obbligatori da utilizzare nei bandi/avvisi e il relativo peso minimo da utilizzare.

Tabella 9: Criteri di valutazione e relativi valori minimi dei pesi obbligatori

Codice	Criteri di selezione delle operazioni	Peso minimo
Q1	Coerenza con gli obiettivi dell'azione	10
Q2	Livello di innovazione tecnologica mediante la valutazione del costo degli investimenti green o per la resilienza a carattere innovativo sul costo totale dell'investimento	10
SO2	L'iniziativa riguarda l'utilizzo di strumenti innovativi, digitali e tecnologici	10
SO5	L'iniziativa prevede investimenti finalizzati a migliorare la qualità dei prodotti della pesca e dell'acquacoltura sostenibili	5
SO6	L'iniziativa prevede investimenti per lo sviluppo o introduzione di sistemi di imballaggio e/o trasporto innovativi a ridotto impatto ambientale per la commercializzazione diretta/trasformazione dei prodotti della pesca e dell'acquacoltura	5

4.15 NOTA METODOLOGICA AI CRITERI DI SELEZIONE

Di seguito si riportano delle note per l'applicazione di ciascun criterio di selezione di cui paragrafo 4.14.

DISPOSIZIONI ATTUATIVE DI INTERVENTO
PN FEAMPAITALIA 2021/2027

Tabella 10: Nota metodologica ai criteri di selezione a titolarità

N.	CRITERI DI SELEZIONE DELLE OPERAZIONI	Nota metodologica
Q1	Coerenza con gli obiettivi dell'azione	Il livello di coerenza è valutato in: alto quando il progetto è coerente e pienamente rispondente alla necessità di rendere competitivo, resiliente e sostenibile il settore medio quando non è del tutto rispondente alle, esigenze del settore e basso quando centra parzialmente l'obiettivo dell'azione.
Q2	Livello di innovazione tecnologica mediante la valutazione del costo degli investimenti green o per la resilienza a carattere innovativo sul costo totale dell'investimento	Il criterio mira a misurare il livello di innovazione tecnologica green o per la resilienza della proposta. Il coefficiente C è dato dal rapporto tra la spesa prevista per gli investimenti green o per la resilienza sul costo totale del progetto.
Q3	L'iniziativa tutela la componente femminile prevedendo specifici strumenti di conciliazione delle esigenze di vita lavorativa/familiare	Il beneficiario prevede strumenti di modulazione flessibile dei tempi e degli orari di lavoro e altri strumenti di sostegno all'organizzazione del lavoro e alle esigenze di conciliazione nel rispetto dei diritti e delle esigenze delle donne e per sostenere l'occupazione femminile
Q4	L'iniziativa prevede azioni specifiche ovvero soluzioni innovative per l'inclusione sociale	Il criterio mira a favorire operazioni che tendono ad innovare la propria organizzazione lavorativa e le strutture per favorire l'inclusione sociale, quale ad esempio quelle legate al rafforzamento delle competenze digitali (<i>smart working skills</i>)
Q5	L'iniziativa prevede azioni per le quali è garantita la parità di genere	Il beneficiario, per l'ottenimento del valore del coefficiente pari ad 1, deve attuare iniziative rientranti in almeno una delle 5 priorità presenti nella Strategia nazionale per la parità di genere 2021-2026
Q6	L'iniziativa prevede azioni di informazione e comunicazione	Il beneficiario, per l'ottenimento del valore del coefficiente pari ad 1, deve attuare iniziative di comunicazione ed informazione sulle attività progettuali ed i risultati ottenuti e presentare un adeguato Piano di Comunicazione
Q7	L'iniziativa capitalizza attività già realizzate cofinanziate dal FEAMP o da altri Fondi/Programmi UE o nazionali quali ad esempio Interreg, LIFE, Horizon	Il beneficiario, per l'ottenimento del valore del coefficiente pari ad 1, deve realizzare un'operazione che valorizza, diffonde, riusa, trasferisce risultati/output di un'altra operazione finanziata dal FEAMP o da altri Fondi/Programmi UE o nazionali quali ad esempio Interreg, Life, Horizon
Q8	L'iniziativa ricade in uno dei Comuni individuati nella SNAI ovvero riguarda iniziative coerenti con la SNAI	Per l'ottenimento del valore del coefficiente C pari ad 1 l'intervento deve riguardare iniziative relative alla Strategia Nazionale per le Aree Interne (es investimenti in uno dei comuni della SNAI ovvero attività che riguardano la SNAI).
Q9	L'intervento prevede azioni complementari e/o sinergiche a quelle finanziate con altri Fondi dell'Unione Europea/nazionali o Strategie macroregionali	Il beneficiario, per l'ottenimento del valore del coefficiente pari ad 1, deve realizzare un'operazione complementare ovvero sinergica ad almeno un'altra finanziata con altri Fondi dell'Unione Europea o nazionali o che contribuisce all'implementazione delle Strategie macroregionali e di bacino marittimo

Tabella 11: Nota metodologica ai criteri di selezione a regia

N.	CRITERI DI SELEZIONE DELLE OPERAZIONI	Nota metodologica
CRITERI TRASVERSALI		
T1	Il soggetto richiedente è di sesso femminile ovvero la maggioranza delle quote di rappresentanza negli	Il legale rappresentante è di sesso femminile, ovvero la maggioranza delle quote dell'organo decisionale è detenuta da persone di sesso femminile, ovvero la maggioranza della

DISPOSIZIONI ATTUATIVE DI INTERVENTO
PN FEAMPAITALIA 2021/2027

	organismi decisionali è detenuta da persone di sesso femminile, ovvero la maggioranza della forza lavoro è di sesso femminile	forza lavoro della componente femminile sulla forza lavoro complessiva del richiedente deve essere calcolata in termini di ULA; tale rapporto dovrà essere superiore al 50% per il conseguimento del valore pari ad 1 del coefficiente C
T2	Minore età del rappresentante legale ovvero minore età media dei componenti degli organi decisionale ovvero minore età della maggioranza della forza lavoro	Minore età del legale rappresentante, ovvero minore età media dei componenti degli organi decisionali ovvero la minore età della forza lavoro, così come la forza lavoro totale, deve essere calcolata in termini di ULA; il rapporto tra la forza lavoro di unità lavorative con età inferiore o uguale ad anni 40 e la forza lavoro totale dovrà essere superiore al 50% per il conseguimento del valore pari ad 1 del coefficiente C
CRITERI SPECIFICI DEL RICHIEDENTE		
SR1	Il richiedente è una Micro, Piccola e Media Impresa (PMI)	I dettagli sui parametri di riferimento delle PMI sono contenuti nella Raccomandazione dell'Unione Europea n. 2003/361/CE, recepita in Italia con il Decreto Ministeriale 18 aprile 2005. Il criterio mira a favorire le imprese aventi parametri di forza lavoro e consistenza dei bilanci più piccoli
SR2	Il richiedente è in possesso della certificazione per la parità di genere in base alla prassi UNI/PdR125:2022	Riferimento alle linee guida sul sistema di gestione per la parità di genere previsto dall'UNI Ente Italiano di Normazione
SR3	Esperienza del richiedente nel campo dell'inclusione sociale	Dovrà essere valutato se il richiedente ha partecipato a corsi di formazione ovvero ha lavorato nel campo del sociale, anche in maniera volontaria, ovvero ha avviato processi di inclusione sociale. Nel caso di imprese tale requisito per essere valutato con coefficiente C pari ad uno, può essere posseduto dal rappresentante legale, amministratore unico ovvero da uno dei componenti dell'organo decisionale.
SR4	Numero di dipendenti presenti in azienda con disabilità	Il parametro deve essere sempre calcolato in termini di ULA assegnando il valore zero al coefficiente C nel caso di ULA per i dipendenti con disabilità pari a zero e valore del coefficiente C pari ad 1 nel caso di ULA per i dipendenti con disabilità pari a valore massimo. Il criterio viene valutato attraverso una distribuzione a gradini declinata dall'Organismo attuatore. Ad esempio $C=0$ ULA=0; $C=0,25$ $0 < \text{ULA} \leq 1$; $C=0,50$ $1 < \text{ULA} \leq 2$; $C=0,75$ $2 < \text{ULA} \leq 3$; $C=1$ ULA>3
SR5	Numero di soggetti partecipanti all'iniziativa in partenariato	Il criterio viene valutato attraverso una distribuzione a gradini declinata dall'Organismo attuatore. Ad esempio $C=0$ $R5=1$; $C=0,25$ $1 < R5 \leq 2$; $C=0,50$ $2 < R5 \leq 3$; $C=0,75$ $3 < R5 \leq 4$; $C=1$ $R5 > 4$
SR6	Partecipazione nel partenariato di più soggetti qualificati con finalità diverse quali imprese acquicole-istituti di ricerca	Il criterio punta ad una maggiore qualificazione dei partenariati attraverso il coinvolgimento nel partenariato sia di imprese che di istituti di ricerca pubblici o privati, con particolare competenza nei settori ad alta innovazione tecnologica, quali ad esempio produzione farmaceutica ovvero la bioeconomia blu; pertanto si assegna punteggio pari ad uno al coefficiente C nel caso in cui il partenariato sia composto sia da imprese acquicole che da istituti di ricerca, tra quelli ammessi dai criteri di selezione

DISPOSIZIONI ATTUATIVE DI INTERVENTO
PN FEAMPAITALIA 2021/2027

SR7	Minore età in anni del richiedente (solo per operazioni n. 14 e n. 64 (Premio) Tabella 7 Reg. (UE) 2022/79	Il criterio viene potrà essere valutato sia attraverso una distribuzione a gradini declinata dall'Organismo attuatore ovvero attraverso una retta lineare quale ad esempio: $C = (-1/24) * X + 5/3$ ove X è il valore dell'età compresa tra 16 e 40 anni. La data per calcolare l'età è quella di presentazione dell'istanza.
SR8	Maggiore periodo in mesi di disoccupazione (solo per operazioni n. 14 e n. 64 (Premio) Tabella 7 Reg. (UE) 2022/79	Il metodo di calcolo è già riportato nella descrizione del criterio: $0 \leq R8 \leq 18 \quad C = R8/18$ $R8 > 18 \quad C = 1$ Il criterio fissa quale periodo massimo della disoccupazione quello pari a 18 mesi dalla data di presentazione dell'istanza
CRITERI QUALITATIVI DELLA PROPOSTA PROGETTUALE		
Q1	Coerenza con gli obiettivi dell'azione	Il livello di coerenza è valutato in: alto quando il progetto è coerente e pienamente rispondente alla necessità di rendere competitivo, resiliente e sostenibile il settore medio quando non è del tutto rispondente alle, esigenze del settore e basso quando centra parzialmente l'obiettivo dell'azione.
Q2	Livello di innovazione tecnologica mediante la valutazione del costo degli investimenti green o per la resilienza a carattere innovativo sul costo totale dell'investimento	Il criterio mira a misurare il livello di innovazione tecnologica green o per la resilienza della proposta Il coefficiente C è dato dal rapporto tra la spesa prevista per gli investimenti green o per la resilienza sul costo totale del progetto.
Q3	Numero di nuovi posti di lavoro assegnati a donne (PD)/numero di nuovi posti di lavoro (PT)	I posti di lavoro sono computati mediante l'utilizzo delle ULA e si riferiscono ai posti di lavoro creati a seguito della realizzazione dell'operazione
Q4	Numero di nuovi posti di lavoro assegnati a giovani (PG)/numero di nuovi posti di lavoro (PT)	I posti di lavoro sono computati mediante l'utilizzo delle ULA e si riferiscono ai posti di lavoro creati a seguito della realizzazione dell'operazione
Q5	L'iniziativa prevede azioni specifiche ovvero soluzioni innovative per l'inclusione sociale	Il criterio mira a favorire operazioni che tendono ad innovare la propria organizzazione lavorativa e le strutture per favorire l'inclusione sociale, quale ad esempio quelle legate al rafforzamento delle competenze digitali (<i>smart working skills</i>)
Q6	L'iniziativa prevede azioni di informazione e comunicazione	Il beneficiario, per l'ottenimento del valore del coefficiente pari ad 1, deve attuare iniziative di comunicazione ed informazione sulle attività progettuali ed i risultati ottenuti e presentare un adeguato Piano di Comunicazione
Q7	L'iniziativa capitalizza attività già realizzate cofinanziate dal FEAMP o da altri Fondi/Programmi UE o nazionali quali ad esempio Interreg, LIFE, Horizon	Il beneficiario, per l'ottenimento del valore del coefficiente pari ad 1, deve realizzare un'operazione che valorizza, diffonde, riusa, trasferisce risultati/output di un'altra operazione finanziata dal FEAMP o da altri Fondi/Programmi UE o nazionali quali ad esempio Interreg, Life, Horizon
Q8	L'iniziativa ricade in uno dei Comuni individuati nella SNAI ovvero riguarda iniziative coerenti con la SNAI	Per l'ottenimento del valore del coefficiente C pari ad 1 l'intervento deve riguardare iniziative relative alla Strategia Nazionale per le Aree Interne (es investimenti in uno dei comuni della SNAI ovvero attività che riguardano la SNAI).
Q9	L'intervento prevede azioni complementari e/o sinergiche a quelle finanziate con altri Fondi dell'Unione Europea/nazionali o Strategie macroregionali	Il beneficiario, per l'ottenimento del valore del coefficiente pari ad 1, deve realizzare un'operazione complementare ovvero sinergica ad almeno un'altra finanziata con altri Fondi dell'Unione Europea o nazionali o che contribuisce

DISPOSIZIONI ATTUATIVE DI INTERVENTO
PN FEAMPAITALIA 2021/2027

		all'implementazione delle Strategie macroregionali e di bacino marittimo
CRITERI SPECIFICI DELLE OPERAZIONI ATTIVATE		
SO1	Numero di tipologie di operazioni attivate	La metodologia di calcolo del criterio dipende dal numero delle operazioni attivabili dall'intervento; così ad esempio se l'intervento prevede la possibilità di attivare n.12 operazioni: 7, 9 10, 11, 14, 15, 16, 18, 19, 20, 64 e 66 di cui alla tabella 7 dell'allegato II del Reg.(UE) n.2022/79, il criterio potrà essere valutato sia attraverso una distribuzione a gradini declinata dall'Organismo attuatore sia con una retta passante per due punti di coordinate sono date da A(1,0) B(12,1) le ascisse rappresentano il numero delle operazioni attivate, mentre l'ordinata il valore assunto dal coefficiente C
SO2	L'iniziativa riguarda l'utilizzo di strumenti innovativi, digitali e tecnologici	Il coefficiente C assume valore 1 se l'iniziativa prevede almeno una soluzione di utilizzo di strumenti innovativi, digitali e tecnologici.
SO3	L'iniziativa prevede lo sviluppo di conoscenze e pratiche innovative per gli impianti di produzione, trasformazione e commercializzazione diretta di specie marine e di acque dolci	Il coefficiente C assume valore 1 se l'iniziativa prevede lo sviluppo di conoscenze e pratiche innovative per gli impianti di produzione, trasformazione e commercializzazione diretta di specie marine e di acque dolci
SO4	L'iniziativa prevede interventi finalizzati alla produzione di prodotti nuovi o migliorati, a processi nuovi o migliorati o a sistemi di gestione e di organizzazione nuovi o migliorati	Il criterio è conteggiato mediante il rapporto tra i costi sostenuti per gli investimenti finalizzati alla produzione di prodotti nuovi o migliorati, a processi nuovi o migliorati o a sistemi di gestione e di organizzazione nuovi o migliorati rispetto al costo totale dell'investimento
SO5	L'iniziativa prevede investimenti finalizzati a migliorare la qualità dei prodotti della pesca e dell'acquacoltura sostenibili	Il criterio è conteggiato mediante il rapporto tra i costi sostenuti per gli investimenti finalizzati a migliorare la qualità dei prodotti della pesca e dell'acquacoltura sostenibili anche attraverso metodi di trasformazione e commercializzazione diretta rispettosi dell'ambiente rispetto al costo totale dell'investimento
SO6	L'iniziativa prevede investimenti per lo sviluppo o introduzione di sistemi di imballaggio e/o trasporto innovativi a ridotto impatto ambientale per la commercializzazione diretta/trasformazione dei prodotti della pesca e dell'acquacoltura	Il criterio è conteggiato mediante il rapporto tra i costi sostenuti per gli investimenti per lo sviluppo o introduzione di sistemi di imballaggio e/o trasporto innovativi a ridotto impatto ambientale per la commercializzazione diretta/trasformazione dei prodotti della pesca e dell'acquacoltura rispetto al costo totale dell'investimento
SO7	L'iniziativa prevede interventi finalizzati al miglioramento delle condizioni per l'immissione sul mercato dei prodotti alieutici e acquicoli	Il criterio è conteggiato mediante il rapporto tra i costi sostenuti per gli investimenti finalizzati al miglioramento delle condizioni per l'immissione sul mercato dei prodotti alieutici e acquicoli rispetto al costo totale dell'investimento
SO8	L'iniziativa prevede interventi che facilitano la commercializzazione diretta dei prodotti della pesca costiera artigianale	Il criterio è conteggiato mediante il rapporto tra i costi sostenuti per gli investimenti che facilitano la commercializzazione diretta dei prodotti della pesca costiera artigianale rispetto al costo totale dell'investimento

DISPOSIZIONI ATTUATIVE DI INTERVENTO
PN FEAMPAITALIA 2021/2027

SO9	L'iniziativa prevede l'ottenimento di certificazioni di prodotto o di processo	Il coefficiente C assume valore 1 se l'iniziativa prevede l'ottenimento di certificazioni di prodotto o di processo
SO10	L'iniziativa prevede interventi che contribuiscono alla tracciabilità dei prodotti della pesca e dell'acquacoltura	Il criterio è conteggiato mediante il rapporto tra i costi sostenuti per gli investimenti che contribuiscono alla tracciabilità dei prodotti della pesca e dell'acquacoltura rispetto al costo totale dell'investimento
SO11	L'iniziativa prevede interventi finalizzati alla realizzazione di campagne di comunicazione e di promozione dei prodotti della pesca e dell'acquacoltura sostenibili	Il criterio è conteggiato mediante il rapporto tra i costi sostenuti per gli investimenti finalizzati alla realizzazione di campagne di comunicazione e di promozione dei prodotti della pesca e dell'acquacoltura sostenibili rispetto al costo totale dell'investimento
SO12	L'iniziativa prevede interventi finalizzati alla realizzazione di campagne di educazione alimentare rivolte alla comunità e/o scuole	Il coefficiente C assume valore 1 se l'iniziativa prevede la realizzazione di campagne di educazione alimentare rivolte alla comunità e/o scuole
SO13	L'iniziativa prevede azioni di brand management in grado di valorizzare e differenziare la qualità del prodotto ittico nazionale	Il coefficiente C assume valore 1 se l'iniziativa prevede interventi finalizzati alla realizzazione di azioni di brand management in grado di valorizzare e differenziare la qualità del prodotto ittico nazionale
SO14	L'iniziativa prevede interventi che sostengono la trasformazione delle catture di pesce commerciale che non possono essere destinate al consumo umano	Il criterio è conteggiato mediante il rapporto tra i costi sostenuti per investimenti che contribuiscono alla trasformazione delle catture di pesce commerciale che non possono essere destinate al consumo umano rispetto al costo totale dell'investimento
SO15	L'iniziativa prevede interventi che sostengono la trasformazione dei sottoprodotti risultanti dalle attività di trasformazione principali	Il criterio è conteggiato mediante il rapporto tra i costi sostenuti per investimenti che contribuiscono alla trasformazione dei sottoprodotti risultanti dalle attività di trasformazione principali rispetto al costo totale dell'investimento
SO16	L'iniziativa prevede interventi che sostengono la trasformazione di prodotti dell'acquacoltura biologica ai sensi del Reg. (UE) 2018/848 che abroga il Reg. (CE) n.834/2007	Il criterio è conteggiato mediante il rapporto tra i costi sostenuti per investimenti che contribuiscono alla trasformazione di prodotti dell'acquacoltura biologica ai sensi del Reg. (UE) 2018/848, che abroga il Reg. (CE) n.834/2007, rispetto al costo totale dell'investimento
SO17	L'iniziativa prevede lo svolgimento di indagini di mercato e studi (es: analisi di contesto e di prodotto; ricerche di mercato, in ambito nazionale ed internazionale)	Il coefficiente C assume valore 1 se l'iniziativa prevede lo svolgimento di indagini di mercato e studi (analisi di contesto e di prodotto; ricerche di mercato, in ambito nazionale ed internazionale)
SO18	L'iniziativa è attuata da una nuova impresa	Il coefficiente C assume valore 1 se l'iniziativa è realizzata da una nuova impresa, identificata con l'apertura della partita IVA; per nuova impresa dovrà intendersi quelle di nuova costituzione, ovvero quelle costituite da meno di 12 mesi alla data di presentazione dell'istanza

4.16 INDICATORI DI RISULTATO

Gli indicatori di risultato per l'intervento, conformemente a quanto riportato nell'allegato 1 al Reg. (UE) 2021/1139, ed in relazione a quanto riportato per l'OS 2.2 sono i seguenti.

DISPOSIZIONI ATTUATIVE DI INTERVENTO
PN **FEAMPA**ITALIA 2021/2027

Tabella 12: Indicatori di risultato dell'intervento presenti nel PN-FEAMPA 21-27

CODICE OPERAZIONE	CODICE INDICATORE	DESCRIZIONE	UNITA' DI MISURA
09, 11, 18, 19, 20	CR 07	Posti di lavoro mantenuti	Numero di persone
18, 19, 20	CR 14	Innovazioni rese possibili	Numero di nuovi prodotti, servizi, processi, modelli imprenditoriali o metodi
15, 16	CR 16	Entità che beneficiano di attività di promozione e informazione	Numero di entità
19	CR17	Entità che migliorano l'efficienza delle risorse nella produzione e / o nella trasformazione	Numero di entità

Tabella 13 indicatori di risultato aggiuntivi per Infosys

CODICE OPERAZIONE	CODICE INDICATORE	DESCRIZIONE	UNITA' DI MISURA
07	CR04	Imprese con un fatturato elevato	Numero di entità
14	CR 08	Persone beneficiarie	Numero di persone
64	CR 06	Posti di lavoro creati	Numero di persone
66	CR07	Posti di lavoro mantenuti	Numero di persone
10	CR21	Serie di dati e consulenze messe a disposizione	Numero

I soggetti attuatori dovranno provvedere a garantire la quantificazione dei dati relativi agli indicatori di risultato sopra riportati ed ove attinenti dovranno valorizzare gli indicatori sia in fase di presentazione dell'istanza, che a chiusura dell'intervento. I soggetti attuatori potranno prevedere specifici indicatori di realizzazione diretta degli interventi previsti come ad esempio: numero di percorsi formativi attivati, volume di produzione ottenuta, volume di affari etc. In questo caso per ogni indicatore si dovrà fornire l'unità di misura considerata, la quantificazione del target al 2029 e la fonte dati che sarà utilizzata per la quantificazione.

Maggiori informazioni sono riportate al paragrafo 4.20

4.17 COEFFICIENTE CLIMATICO ED AMBIENTALE

Le percentuali riportate nella tabella che segue sono relative alla contribuzione dell'intervento alla mitigazione climatica ed ambientale. Il valore si riferisce alla percentuale calcolata sulla quota finanziaria UE.

Tabella 14 - percentuali di contribuzione climatica ed ambientale

INTERVENTO	CODICE	COEFFICIENTE %	
		CLIMATICO	AMBIENTALE

Promozione di condizioni favorevoli a settori della pesca, dell'acquacoltura e della trasformazione economicamente redditizi competitivi e attraenti	222402	40	40
--	--------	----	----

4.18 VINCOLI DI ALIENABILITA' E DI DESTINAZIONE

Il beneficiario è tenuto a realizzare l'iniziativa in conformità con il progetto approvato.

Il beneficiario è tenuto a rispettare quanto previsto dall'art.65 del Reg.(UE) 2021/1060 ed in particolare il vincolo di destinazione, fatti salvi i casi di forza maggiore, per gli investimenti materiali di cui all'articolo 65, paragrafo 1 del citato Regolamento.

4.19 OBBLIGHI SPECIFICI DELL'INTERVENTO

I beneficiari sono tenuti al rispetto della normativa comunitaria e nazionale per ottenere e/o mantenere il contributo richiesto. A tal fine devono:

- assicurare la conservazione della documentazione giustificativa del periodo di realizzazione dell'azione/intervento, ivi compreso quella per i requisiti per l'ammissibilità, per almeno 5 (cinque) anni a decorrere dal 31 dicembre successivo alla presentazione dei conti nei quali sono incluse le spese dell'operazione. I documenti devono essere conservati sotto forma di originali o di copie autenticate, o su supporti per i dati, comunemente accettati, comprese le versioni elettroniche di documenti originali o di documenti esistenti esclusivamente in versione elettronica. Il periodo di conservazione è interrotto in caso di procedimento giudiziario o su richiesta debitamente motivata della Commissione Europea;
- assicurare l'accesso ai luoghi dove insistono gli impianti, i macchinari e le attrezzature interessate dall'intervento sui quali l'Amministrazione provvederà ad effettuare gli opportuni accertamenti;
- utilizzare il sostegno in conformità agli scopi previsti dal progetto finanziato;
- rispettare la normativa comunitaria, nazionale e della Regione/Provincia Autonoma;
- rispettare gli adempimenti connessi alla normativa in vigore in materia di salute, sicurezza nei luoghi di lavoro, contrattazione collettiva, nonché in materia ambientale;
- assicurare il proprio supporto alle verifiche e a eventuali sopralluoghi delle Autorità europee e statali, nonché assicurare l'accesso ad ogni altro documento ritenuto utile e consentirne l'eventuale acquisizione;
- fornire tutti i dati e le informazioni necessarie all'Amministrazione per monitorare il progetto ed il suo avanzamento dal punto di vista fisico, finanziario e procedurale;
- realizzare le opere e/o acquistare le dotazioni nei tempi che consentano il raggiungimento della finalità dell'azione, in conformità alle prescrizioni contenute nell'Atto di Concessione, fatta salva l'eventuale proroga concessa ovvero le cause di forza maggiore;
- presentare, in sede di Domanda di pagamento per Stati di Avanzamenti dei Lavori o del Saldo del contributo, la documentazione prevista;
- rispettare le condizioni di cui al paragrafo 2 dell'art. 11 del Reg. (UE) n. 2021/1139 per tutto il periodo di attuazione dell'intervento e per un periodo di cinque anni decorrenti dalla data di

pagamento finale.

4.20 NOTE

Operazioni attivabili

Per l'operazione di codice 10 "Servizi di consulenza" gli aiuti sono concessi esclusivamente alle imprese acquicole. Gli aiuti sono concessi sotto forma di servizio sovvenzionato o sovvenzione diretta:

- **nel caso del servizio sovvenzionato** il soggetto attuatore seleziona gli organismi scientifici o tecnici, nonché entità che forniscono consulenza giuridica o economica provviste delle competenze richieste quali riconosciute da ciascuno Stato membro per erogare servizi di consulenza alle imprese acquicole. Il soggetto attuatore pagherà il servizio reso sulla base delle prestazioni effettivamente fornite ai richiedenti ed al prezzo di mercato;
- **nel caso della sovvenzione diretta**, il soggetto attuatore selezionerà le imprese acquicole richiedenti il servizio di consulenza, cui erogherà il sostegno per l'accesso a tale servizio, che dovrà essere reso da organismi scientifici o tecnici, nonché da entità che forniscono consulenza giuridica o economica provviste delle competenze richieste quali riconosciute da ciascuno Stato membro per erogare servizi di consulenza.

Per l'operazione di codice 14 "Formazione per migliorare le competenze e sviluppare il capitale umano", nel caso della sovvenzione diretta, il soggetto attuatore selezionerà i richiedenti il servizio di formazione, cui erogherà il sostegno per l'accesso a tale servizio, che dovrà essere reso da entità che erogano servizi di formazione provviste delle competenze richieste quali riconosciute da ciascuno Stato membro per erogare servizi di formazione e/o di diffusione della conoscenza.

Per l'operazione di codice 14 "Formazione per migliorare le competenze e sviluppare il capitale umano", in caso di imprese acquicole, gli aiuti sono concessi sotto forma di servizio sovvenzionato o sovvenzione diretta:

- **nel caso del servizio sovvenzionato** il soggetto attuatore seleziona gli operatori pubblici e privati accreditati dallo Stato membro ovvero dalle Regioni e che erogano servizi di formazione professionale. Per le altre tipologie di attività nell'ambito dell'operazione 14 il soggetto attuatore selezionerà operatori pubblici o privati competenti in relazione all'attività da realizzare. Il soggetto attuatore pagherà il servizio reso sulla base delle prestazioni effettivamente fornite ai richiedenti ed al prezzo di mercato;
- **nel caso della sovvenzione diretta**, il soggetto attuatore selezionerà le imprese acquicole richiedenti il servizio di formazione professionale, ovvero di altre tipologie di attività di all'operazione 14, cui erogherà il sostegno per l'accesso a tale servizio, che dovrà essere reso da operatori pubblici e privati accreditati dallo Stato membro ovvero dalle Regioni e che erogano servizi di formazione professionale, ovvero da altri operatori pubblici o privati competenti in relazione all'attività da realizzare.

Per le operazioni 18,19 e 20 afferenti all'innovazione di marketing, di processo e di prodotto i costi potranno essere connessi a:

- a) lo sviluppo conoscenze di tipo tecnico, scientifico o organizzativo nelle imprese del settore

- ittico, che, in particolare, identificano, sviluppano e soddisfano nuove esigenze di mercato,, riducono l'impatto sull'ambiente e favoriscono attività più sostenibili;
- b) lo sviluppo o introdurre sul mercato nuovi prodotti con un potenziale di mercato, prodotti nuovi o sostanzialmente migliorati, processi nuovi o migliorati o sistemi di gestione e organizzativi nuovi o migliorati;
 - c) la valutazione della fattibilità tecnica o economica di prodotti o processi innovativi.

Per le operazioni di codice 09, 14, 15, 16 ulteriori indicazioni in materia di spese ammissibili sono contenute nel documento "Linee guida sui costi ammissibili per informazione e comunicazione per determinate operazioni a valere sul PN FEAMPA 21-27".

Criteri di ammissibilità

Tabella 4: Nel caso in cui è prevista la collaborazione tra due o più soggetti, questa deve essere sostanziata con un atto formale che impegni i diversi soggetti.

Aiuti di Stato

Nel caso in cui i soggetti attuatori intendano procedere alla pubblicazione di avvisi per la selezione di operazioni rientranti negli aiuti di Stato, dovranno necessariamente adottare le procedure espressamente previste dalla normativa di riferimento per le suddette fattispecie che dovranno essere necessariamente distinte sia per ogni tipologia di aiuto di Stato sia dalle procedure FEAMPA.

Modalità attuative dell'intervento

I soggetti attuatori, nell'ambito delle proprie competenze, nella scelta delle operazioni da attivare e della modalità di gestione dell'intervento (Titolarità o Regia) dovranno adottare procedure singole e distinte per le due modalità di gestione, non è possibile prevedere l'attivazione contemporanea di operazioni ricadenti nelle due colonne della tabella 5 (TITOLARITA' – REGIA). Ciascun avviso o procedura potrà contenere più operazioni attivabili ma afferenti esclusivamente ad un'unica modalità di gestione dell'intervento.

Opzioni semplificate in materia di costi

I soggetti attuatori in fase di predisposizione dei bandi ed avvisi pubblici potranno ammettere, relativamente alle spese, l'utilizzo delle opzioni di costo standard già approvate dall'AdG.

Spese ammissibili

I paragrafi 4.9,e 4.10 fanno riferimento all'ultima versione della bozza di DPR sulle spese ammissibili 2021-2027, in corso di definizione.

Intensità di aiuto

Una stessa istanza potrà prevedere anche iniziative con diversi tassi di intensità di aiuto, purché le relative attività, spese ed investimenti siano tra loro distinte in quanto saranno oggetto di procedimenti istruttori differenziati e pertanto la concessione degli aiuti, la rendicontazione e le liquidazioni delle spese saranno distinte tra loro proprio in relazione ai diversi tassi di aiuto riconosciuti, come risultassero oggetto di istanze separate. In particolare, per i partenariati la domanda dovrà risultare unitaria ancorché poi, come riportato in precedenza, venga suddivisa in procedimenti distinti i quali terranno conto della connessione complessiva sia del contesto progettuale che dei diversi soggetti

beneficiari facenti parte del complessivo partenariato.

Indicatori di risultato

Gli indicatori di risultato, riportati nelle tabelle 12 e 13, dovranno essere valutati sia in fase di presentazione dell'istanza quando dovrà essere dichiarato dal richiedente il valore previsionale, che in fase di chiusura dell'operazione quando dovrà essere valorizzato il risultato raggiunto.